

# Relatório Anual 2017

## Índice

|   |    |
|---|----|
| 1. Apresentação .....   | 3  |
| 2. Identificação da Organização .....                             | 4  |
| 3. Organograma Institucional.....                                 | 7  |
| 4. Recursos Financeiros do COMEC.....                             | 8  |
| 5. Programa de Liberdade Assistida (LA).....                      | 10 |
| 6. Programa de Prestação de Serviços à Comunidade (PSC) .....     | 13 |
| 7. Total de Adolescentes Atendidos nos Programas: 2016/2017 ..... | 27 |
| 8. Medida Cumulada .....  | 28 |
| 9. Considerações Finais .....                                     | 29 |
| 10. Conclusão .....   | 36 |

## 1. APRESENTAÇÃO

“ Acredito nos jovens à procura de caminhos novos abrindo espaços largos na vida. Creio na superação das incertezas...”

Cora Coralina

Apresentamos um resumo do trabalho realizado em 2017, nos programas de Medidas Socioeducativas: Liberdade Assistida e Prestação de Serviços à Comunidade.

Nossa metodologia objetiva adequar e harmonizar as legislações sociais para qualificar o atendimento dos adolescentes e seus responsáveis.

A partir de 1990 o COMEC formaliza suas ações, segundo premissas das Leis do Estatuto da Criança e do Adolescente - ECA (Lei nº 8.069 de 13 de julho de 1990), e em 2012 são adaptadas conforme Lei SINASE (Lei nº 12.594 de 18 de janeiro de 2012).

Desde 2009 segue as diretrizes da Política da Assistência Social - SUAS - Média Complexidade, cofinanciado pelo poder público municipal com avaliação e monitoramento do Centro de Referência Especializado de Assistência Social - CREAS.

Apontamos nesse relatório resultados de nossos esforços para continuarmos cumprindo nossa missão e reiterando a vontade de nos aprimorarmos sempre.

## 2. IDENTIFICAÇÃO DA ORGANIZAÇÃO

### 2.1. MISSÃO

*“Atender adolescentes e seu grupo familiar através de projetos educativos e culturais específicos em uma perspectiva de desenvolvimento pessoal e social, promovendo a construção da cidadania”.*

### 2.2. HISTÓRICO

Em 1980 foi fundado o COMEC pelo Juiz de Direito Dr. Rubens de Andrade Noronha e pelo Promotor de Justiça Dr. Hermano Roberto Santamaria, preocupados com a questão do adolescente autor de ato infracional no município de Campinas, encontraram uma alternativa que atendesse o adolescente de forma especializada, sem romper os vínculos com a sua família e comunidade, dando início ao atendimento do adolescente em cumprimento da medida socioeducativa de Liberdade Assistida (LA).

Em novembro 2007 a convite da Secretaria Municipal de Assistência Social e Segurança Alimentar, o COMEC passou a executar também, a medida socioeducativa de Prestação de Serviços à Comunidade (PSC).

### 2.3. ENDEREÇOS

#### **Unidade I**

##### **Sede Administrativa e Programa de Liberdade Assistida (LA)**

Rua Abolição, 92, Ponte Preta, Campinas - SP - CEP 13041 - 445

Fone/Fax: (19) 3234 - 1749

E-mail: coordenadoria@comec.org.br, adm@comec.org.br e cla@comec.org.br

#### **Unidade II**

##### **Programa de Prestação de Serviços à Comunidade (PSC)**

Rua Proença, 814, Bosque, Campinas - SP - CEP 13026 - 121

Fone/Fax: (19) 3234 - 3712

E-mail: cpsc@comec.org.br

## **2.4. REGISTROS**

- CNPJ nº 51.876357/0001-79
- Certificado de Entidade Beneficente de Assistência Social - nº 71000.043396/2015-12
- Registro no Conselho Nacional de Assistência Social CNAS - nº 23002.02659/88-46

Declarações de utilidade pública:

- Federal: Dec. 93539/86 Data: 06/11/1986
- Estadual: Decreto Lei nº 490/1985 Data: 28/08/1985
- Municipal: Lei nº 5039/80 Data: 19/11/1980
- Conselho Municipal de Direitos da Criança e do Adolescente CMDCA nº 043/02 Data: 10/05/1995
- Conselho Municipal de Assistência Social CMAS - nº 10E
- Conselho Estadual de Assistência Social CEAS - nº 3873 Data: 20/06/2000
- Federação das Entidades Assistenciais de Campinas FEAC - 051/83 Data: 23/11/1983

## **2.5. DIRETORIA – BIÊNIO (2016-2017)**

- **Diretoria Presidente:** Elena Maria Homem de Mello Meyer - Assistente Social Aposentada
- **Diretora Vice-Presidente:** Delma Aparecida de Lima - Delegada de Polícia Aposentada
- **Diretor Secretário:** Hermano de Medeiros Ferreira Tavares - Engenheiro e Professor Universitário Aposentado
- **Diretora 1ª Tesoureira:** Maria Stella Brant de Carvalho Paterno - Dentista
- **Diretora 2ª Tesoureira:** Carmem Silvia S.S. Fernandes - Bancária Aposentada
- **Diretora Social:** Celene Margarida Cruz - Professora Universitária Aposentada
- **Diretor de Captação de Recursos:** Jurandir Fernando Ribeiro Fernandes - Engenheiro e Professor Universitário Aposentado
- **Diretora:** Sílvia Beatriz de Mendonça Pereira - Juíza do Trabalho Aposentada

## **2.6. CONSELHO FISCAL VOLUNTÁRIO**

### **TITULARES**

Jaber Rosa  
Maria Lúcia Amaro Rosa  
John Marion Sydenstricker Neto

### **SUPLENTE**

Marcos Carneiro da Silva

## **2.7. RECURSOS HUMANOS**

### **COORDENAÇÃO**

|                              |                                    |
|------------------------------|------------------------------------|
| Coordenadora Geral           | Marili Foltran                     |
| Coordenadora Financeira      | Luciana Maria Beltram Telles       |
| Coordenadora Administrativa  | Silvia Patricia Amaro              |
| Coordenadora do Programa LA  | Larissa Mazzotti Santamaria        |
| Coordenadora do Programa PSC | Adilaine Juliana Scarano Vedovello |

### **EQUIPE TÉCNICA**

|                     |           |
|---------------------|-----------|
| Agente Social       | 01        |
| Comunicador Social  | 01        |
| Educador Social     | 02        |
| Pedagogia           | 03        |
| Psicologia          | 08        |
| Serviço Social      | 06        |
| Terapia Ocupacional | 05        |
| <b>Total</b>        | <b>26</b> |

### **EQUIPE ADMINISTRATIVA**

|                           |           |
|---------------------------|-----------|
| Apoio                     | 06        |
| Assistente Administrativo | 01        |
| Tecnologia da Informação  | 01        |
| <b>Total</b>              | <b>08</b> |

**Total Funcionários** **39**

### 3. ORGANOGRAMA INSTITUCIONAL

- Atividade Meio
- Atividade Fim
- Grupo Gestor
- Assessoria

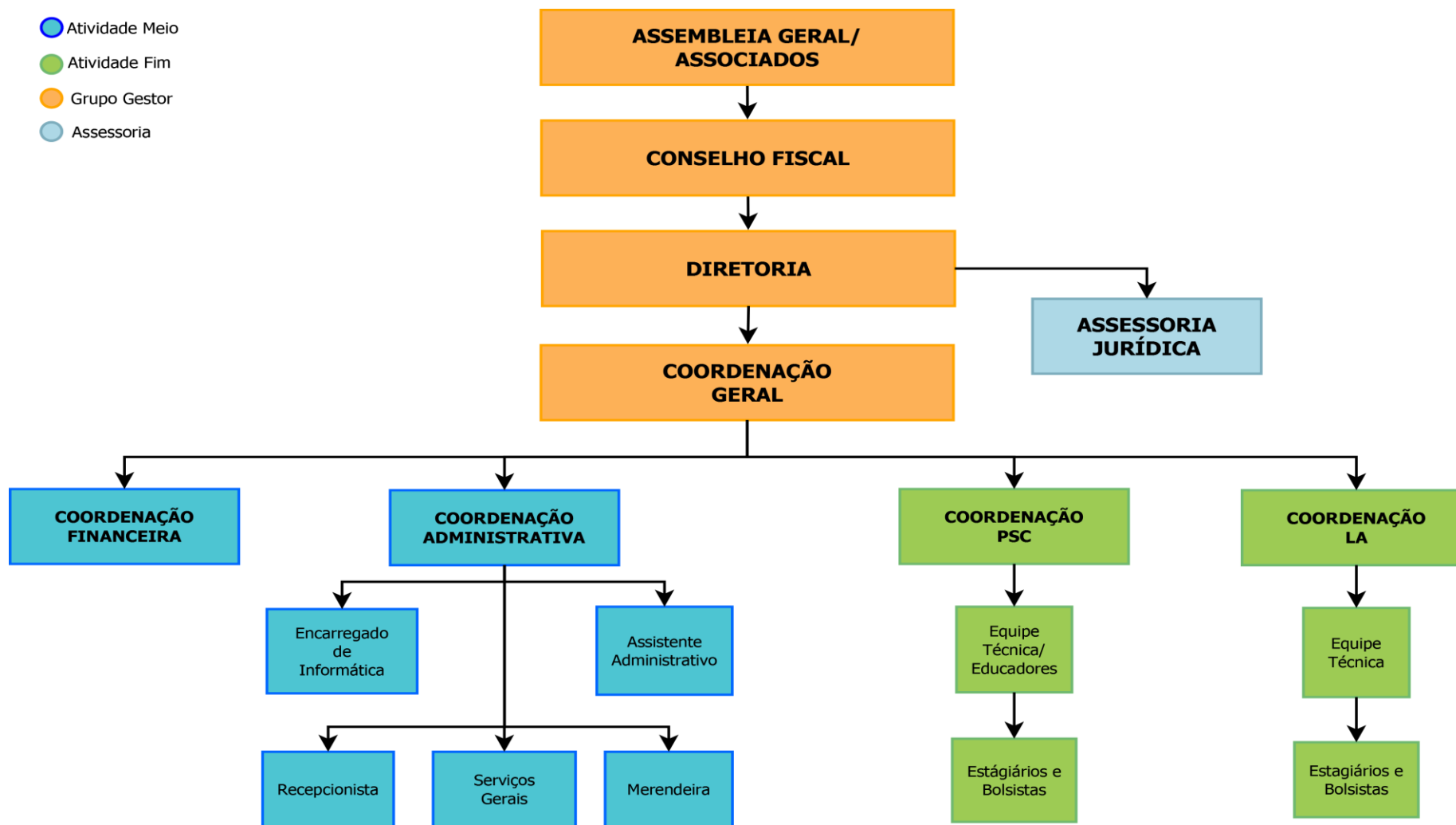

## 4. RECURSOS FINANCEIROS DO COMEC

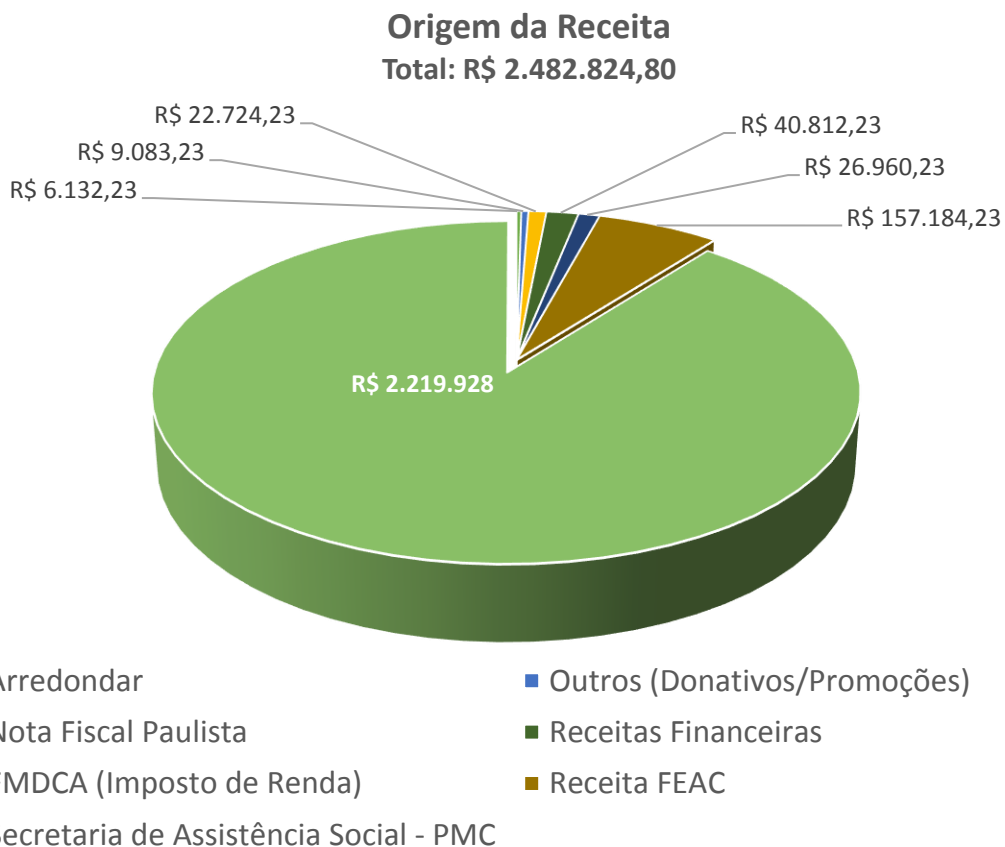
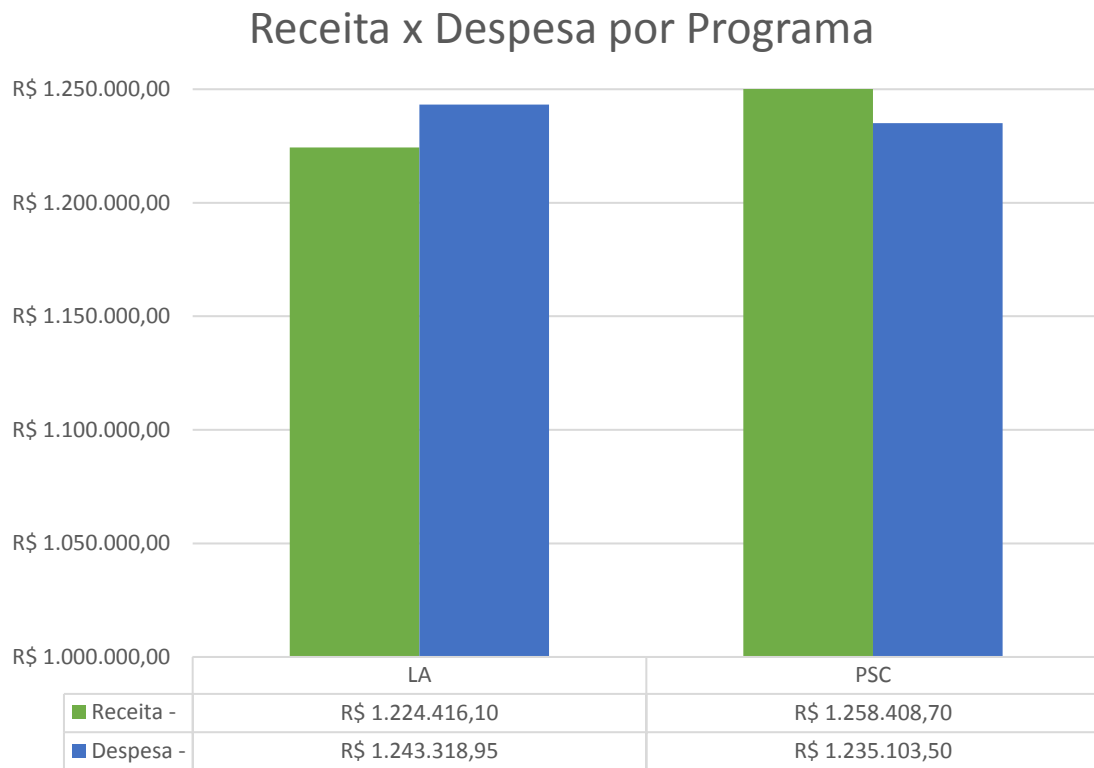



# LIBERDADE ASSISTIDA

## L.A.



Atividade de Futebol



Visita ao Estádio Moisés Lucarelli



Atividade com Família



Visita ao Aeroclub de Campinas

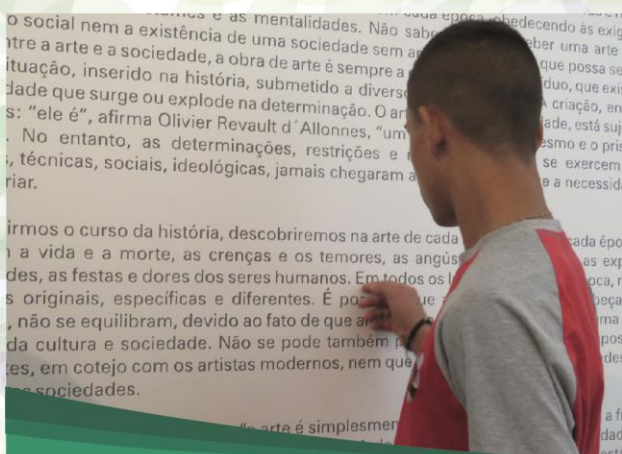

Visita ao Museu Afro Brasil em São Paulo



## **5. PROGRAMA DE LIBERDADE ASSISTIDA (LA)**

### **5.1. OBJETIVO DO PROGRAMA**

Possibilitar que o adolescente desenvolva habilidades pessoais e sociais, para o exercício consciente da cidadania, buscando a interrupção da trajetória infracional.

### **5.2. PÚBLICO ALVO**

Adolescentes em cumprimento de medida socioeducativa de Liberdade Assistida e seu grupo familiar.

- Regiões de Abrangência no Município: Sul, Leste e Norte.
- Meta Mensal do Programa: 180 adolescentes e suas famílias.

### **5.3. CONQUISTAS DO PROGRAMA**

- Ampliação da comunicação com as escolas da rede municipal, levando a um número significativo de adolescentes matriculados, em cumprimento da medida de Liberdade Assistida, tais como: CEMEFEJA Paulo Freire, CEMEFEJA Pierre Bonhomme, EMEF Raul Pilla e EMEF Profa. Odila Maia Rocha Brito;
- Aumento dos encaminhamentos e aproximação dos serviços de convivência e fortalecimento de vínculos da região sul, executados pelas instituições: Associação de Assistência Social São João Vianney, Centro Social Romília Maria, Casa Maria de Nazaré – Casa dos Anjos, Obra Social São João Bosco – Núcleo São Domingos Sávio e Centro de Promoção para um Mundo Melhor (CEPROMM);
- Alinhamento com a rede de proteção social especial de alta complexidade, para construção de um plano de atendimento individual para adolescentes em situação de acolhimento institucional;
- Aumento dos encaminhamentos para aprendizagem profissional dos adolescentes em cumprimento da medida de LA, através da parceria com: Ensino Social Profissionalizante (ESPRO)\* e Centro de Integração Empresa Escola (CIEE).

\* Em junho recebemos um certificado de reconhecimento por contribuir com as formações dos jovens da ESPRO.

#### **5.4. DESAFIOS**

- Fazer parcerias com escolas estaduais para realização de encontros, objetivando a melhora na comunicação entre educação e medida socioeducativa;
- Aproximação dos serviços da rede de proteção básica da assistência social, através de visitas sistemáticas às regiões: a) Sul (Distrito de Assistência Social Sul e Centro de Referência de Assistência Social – CRAS Recanto Anhumas); b) Leste (Distrito de Assistência Social Leste); c) Norte (Distrito de Assistência Social Norte);
- Criar um fluxo de monitoramento dos casos atendidos em conjunto com os serviços de proteção e atendimento especializado as famílias e aos indivíduos (PAEFI) em parceria com o Centro de Referência Especializado de Assistência Social - CREAS Sul.

### 5.5. FLUXOGRAMA DE ATENDIMENTO LA

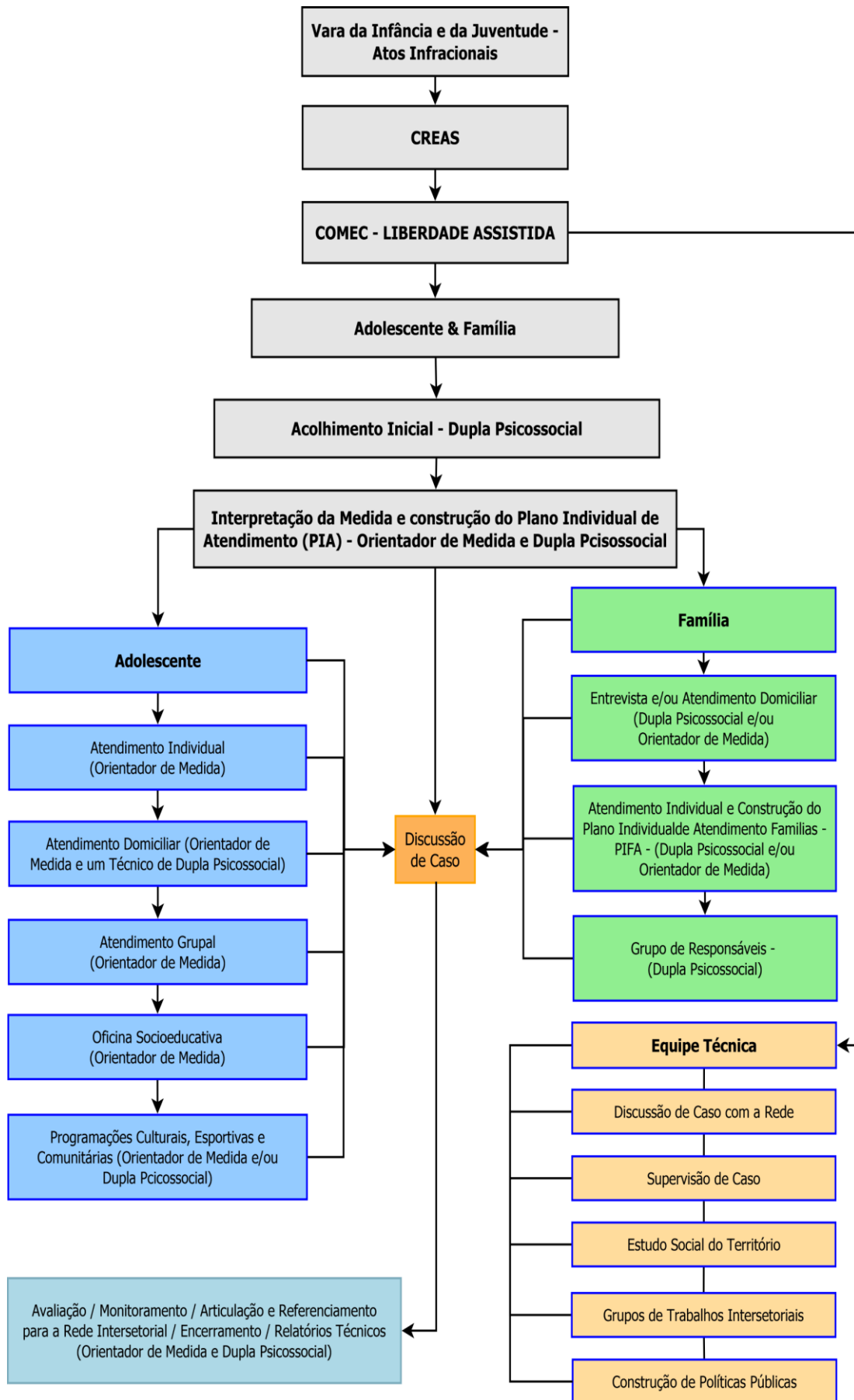

### 5.6. DADOS DO PROGRAMA DE LA

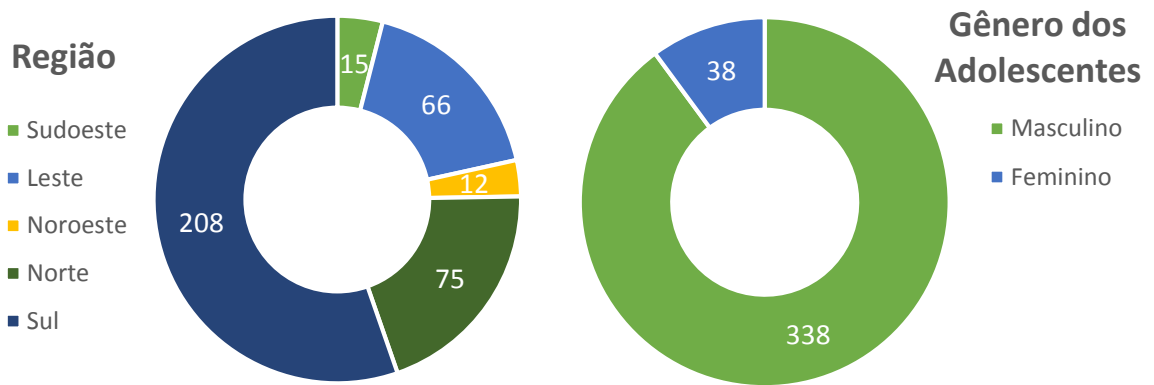

### Escolaridade dos Adolescentes (Em Cursos Formais)

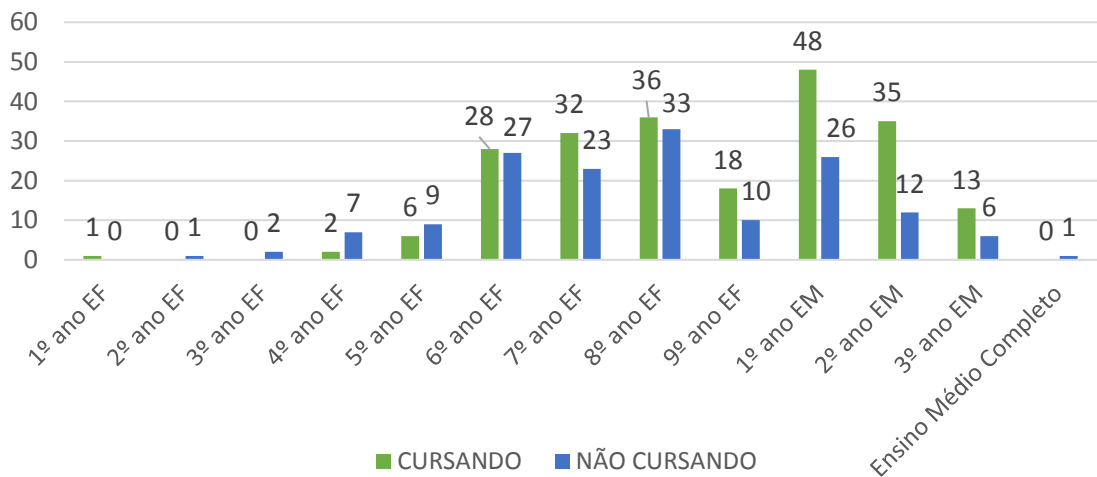

### Faixa Etária dos Adolescentes

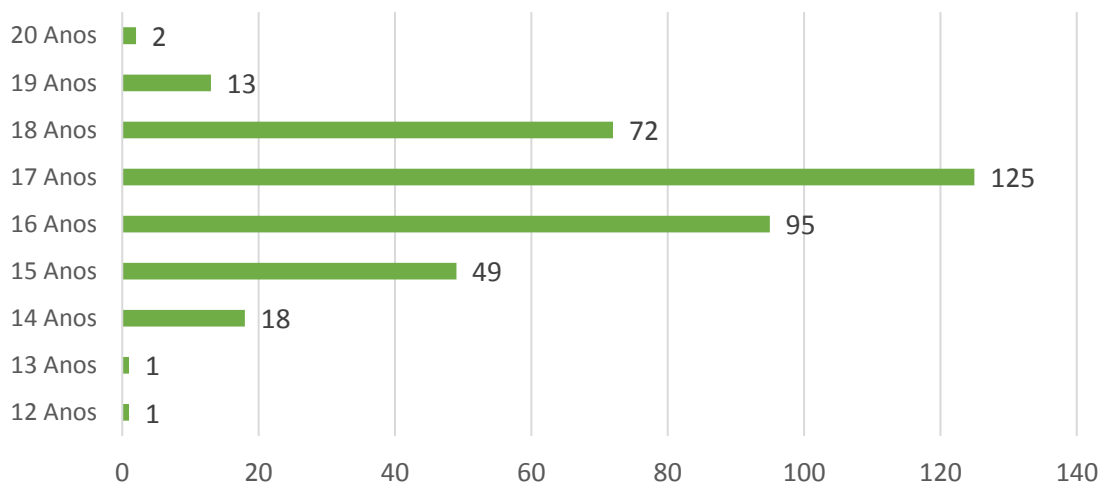

### Motivo de Entrada na Medida de LA

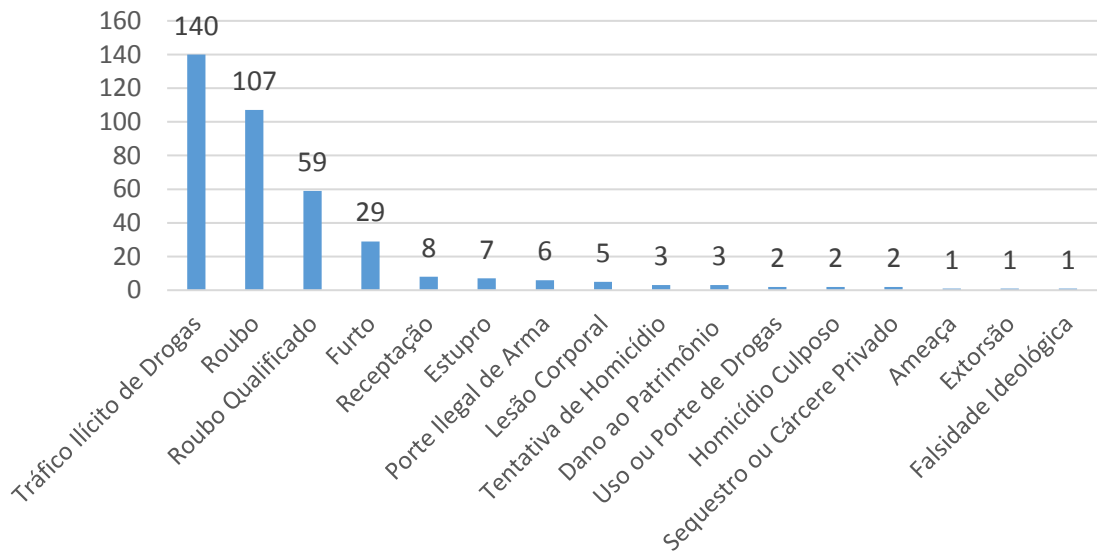

### Motivo de Saída na Medida de LA

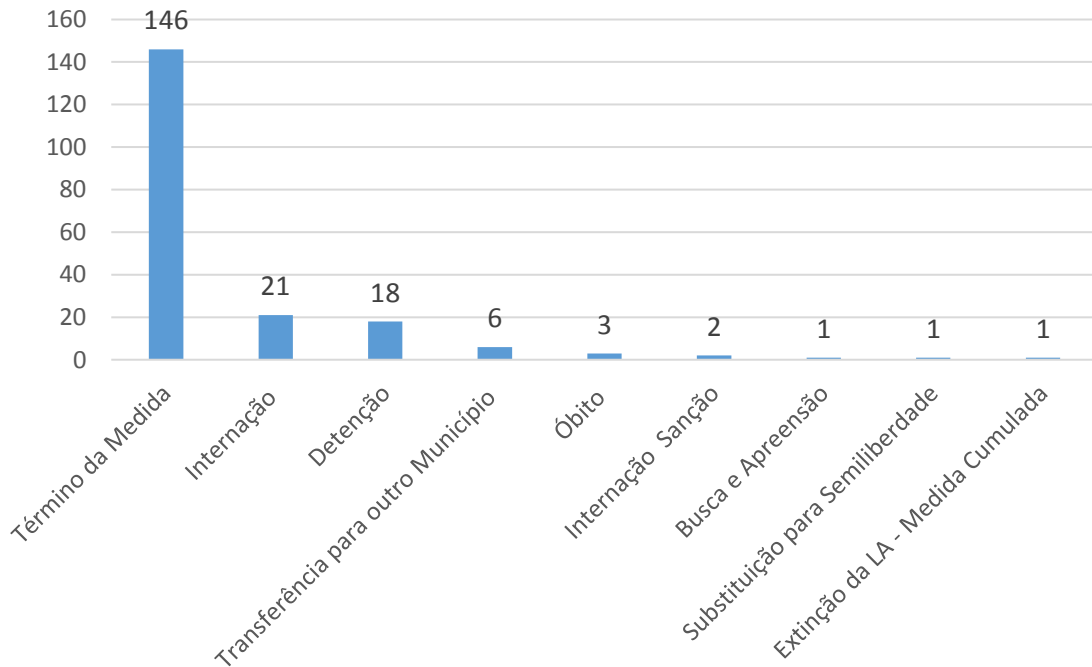

### Atendimentos Individuais

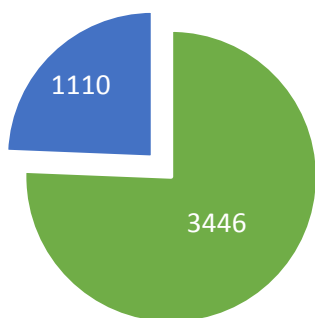

- ATENDIMENTOS INDIVIDUAIS AOS ADOLESCENTES
- ATENDIMENTOS INDIVIDUAIS AS FAMÍLIAS

### Atendimentos Grupais

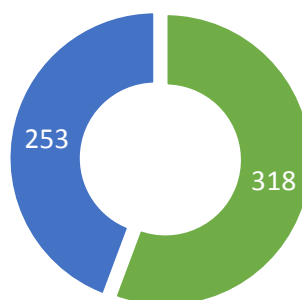

- AÇÕES EM GRUPO COM ADOLESCENTES
- AÇÕES EM GRUPO COM FAMÍLIAS

### Atividades Realizadas

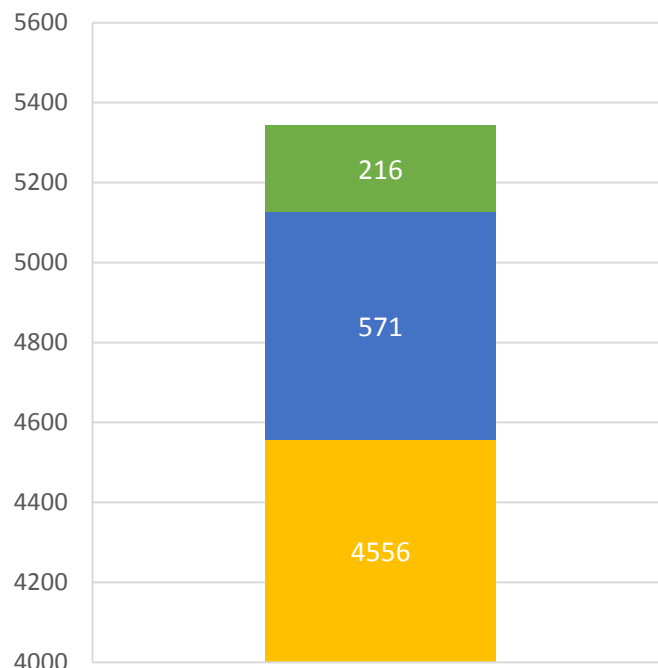

TOTAL: 5343

- ENTREVISTAS/ATENDIMENTOS DOMICILIARES
- AÇÕES EM GRUPO
- ATENDIMENTOS INDIVIDUAIS

# PRESTAÇÃO DE SERVIÇOS À COMUNIDADE P.S.C.



Grafite e jardinagem na  
EE Prof. Mario Junqueira da Silva



Atividade de mosaico



Atividade com adolescente e família



Grupo de famílias  
Atividade de bordado coletivo



Confecção de camisetas para  
o evento "O que eu levo"



## **6. PROGRAMA DE PRESTAÇÃO DE SERVIÇOS À COMUNIDADE (PSC)**

### **6.1. OBJETIVO DO PROGRAMA**

Possibilitar ao adolescente, a partir de suas aptidões, exercite sua responsabilidade e cidadania através da efetivação da prestação de serviços.

### **6.2. PÚBLICO ALVO**

Adolescentes e jovens em cumprimento de medida socioeducativa de Prestação de Serviços à Comunidade e seu grupo familiar.

- Região de Abrangência: Município de Campinas.
- Meta Mensal do Programa: 100 adolescentes e suas famílias.

### **6.3. CONQUISTAS DO PROGRAMA**

- Elaboração de vídeo institucional com o objetivo de esclarecer as informações iniciais para os usuários de forma didática e ilustrativa;
- Sistematização de registro individual dos adolescentes nas atividades grupais;
- Aumento da disponibilidade dos parceiros em receber os grupos de Prestação de Serviços à Comunidade, tendo em vista bons resultados de atividades anteriores.

### **6.4. DESAFIOS**

- Execução do Plano Individual de Atendimento – PIA, no âmbito da profissionalização/inserção no mercado de trabalho. Apesar da ausência do vale transporte ser um dificultador nos encaminhamentos e os critérios de inserção no trabalho.
- Permanência do adolescente na escola após solicitação de vaga durante o cumprimento da medida socioeducativa;
- Identificar com os parceiros do Sistema de Justiça e da Gestão Pública, o motivo da redução de entradas de adolescentes na medida socioeducativa de Prestação de Serviços à Comunidade.

## 6.5. FLUXOGRAMA DE ATENDIMENTO PSC

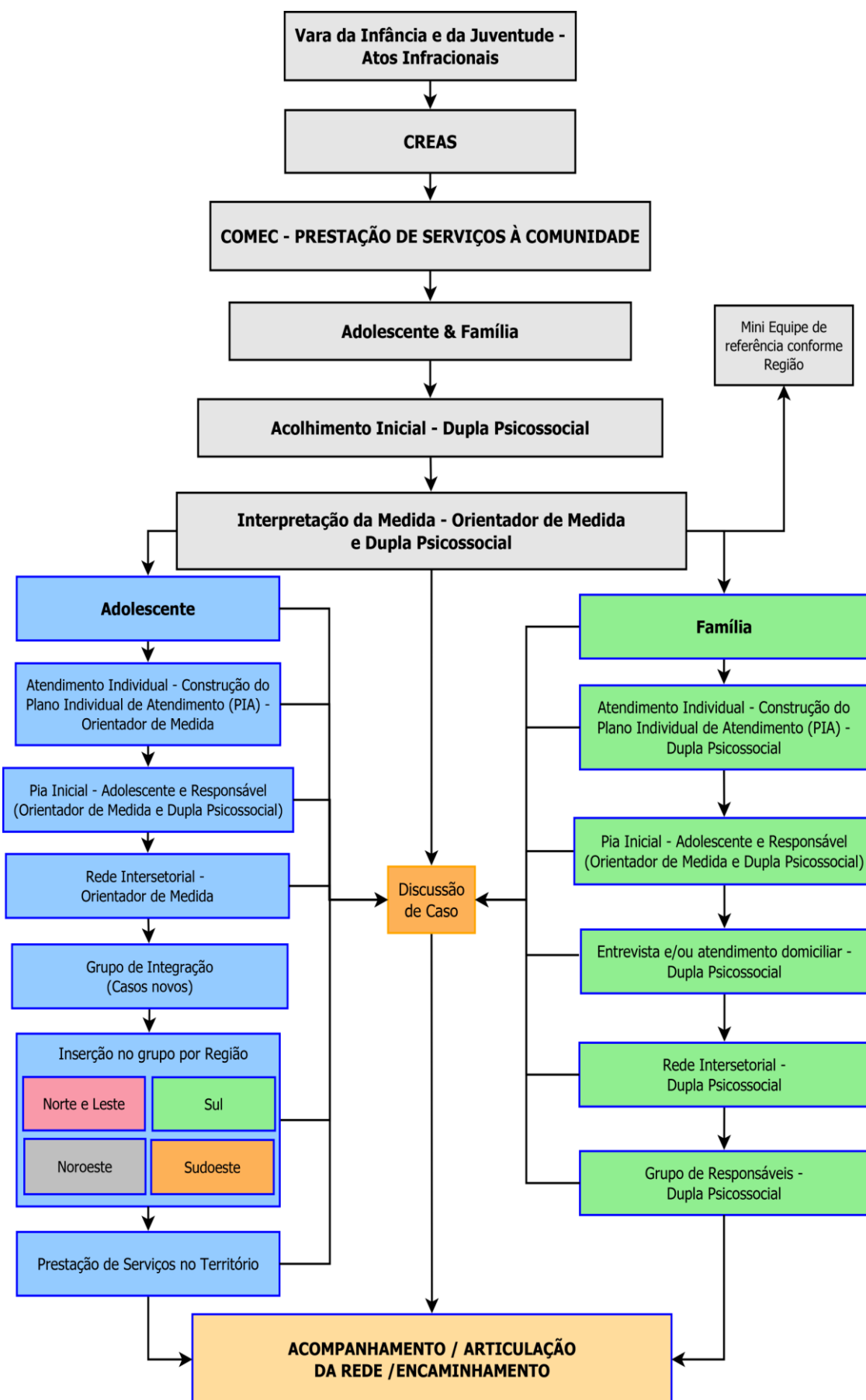

## 6.6. PARCEIROS

Em 2017 foram realizadas atividades de prestação de serviços com 18 parceiros do município.

| REGIÃO SUDOESTE – 3 parceiros  |                 |   |
|--|-----------------|---|
| PARCEIRO/SERVIÇO   | ÁREA/SEGMENTO   | ATIVIDADES REALIZADAS   |
| E.E. Prof. Mário Junqueira da Silva  | Educação        | <ul style="list-style-type: none"><li>• Confecção de painel sensorial</li><li>• Jardinagem com pneus reciclados</li><li>• Grafite na parede interna da escola.</li></ul>  |
| Centro de Convivência e Cooperação Tear das Artes e Casa de Cultura Andorinhas | Saúde e Cultura | Distribuição de fanzine (jornal não oficial) e banner elaborados pelos adolescentes sobre o tema “exploração do trabalho infantil” bem como, a problematização do tema com os usuários. Grafite na fachada da casa com técnicas de cubismo. |
| E.E. Escritora Rachel de Queiroz   | Educação        | Grafite no muro da quadra de esportes da escola com a temática “educação”.  |

| REGIÃO SUL – 6 parceiros |               |  |
|--------------------------|---------------|--|
| PARCEIRO/SERVIÇO         | ÁREA/SEGMENTO | ATIVIDADES REALIZADAS  |
| CAPSij Roda Viva         | Saúde Mental  | Organização da festa de aniversariantes do mês dos usuários atendidos: |

|  |                          |  |
|--|--------------------------|--|
|  |                          | decoreção e preparação da alimentação. Confeção de painel sensorial, jardim vertical e horta com uso de pneus e paletes reciclados.  |
| E.M.E.F. General Humberto Sousa Mello  | Educação                 | Revitalização da parte externa da escola com grafite no muro e pintura de amarelinha no chão da calçada. Confeção de jardineira utilizando materiais reciclados (paletes e latas de alumínio).                 |
| Praça Pública – Jardim Campo Belo<br>Projeto Urbanizarte em parceria com a FEAC. | Esporte e Lazer          | Instalação de um espaço lúdico na praça, com balanço e trilha de pneus reciclados. Confeção de placas informativas com uso de estêncil e spray. Distribuição de mudas de árvores para moradores da comunidade. |
| SESC Campinas  | Cultura, Esporte e Lazer | Oficina de camisetas com a temática “juventude” para o evento “Penso, logo expresso – festival jovem” que compôs o cenário do evento no dia 25/11/2017.  |
| Centro de Convivência Rosa dos Ventos  | Saúde                    | Confeção de painel itinerante com o tema: “Consciência Negra”.   |

|                    |          |   |
|--------------------|----------|---|
| E.E. Jardim Marisa | Educação | Distribuição de fanzine (folheto não oficial) com a temática “Não à redução da maioria penal” para os alunos. |
|--------------------|----------|---|

| <b>REGIÃO LESTE – 5 parceiros</b>                  |  |   |
|--|--|---|
| <b>PARCEIRO/SERVIÇO</b>                            | <b>ÁREA/SEGMENTO</b>   | <b>ATIVIDADES REALIZADAS</b>  |
| Lar de Idosos Recanto Vovô Antônio                 | Casa de Repouso  | Registro fotográfico do aniversário de uma moradora do Lar e entrega de fotos em porta-retratos confeccionados com técnicas de scrapbook. |
| Estação Cultura “Prefeito Antônio da Costa Santos” | Cultura e Lazer  | Oficina de camisetas com técnicas de estêncil para o público participante do “IV Encontro de Juventudes” promovido pela REAJU.            |
| CMDCA/VDCCA - Fita Tela 2017                       | Conselho de direitos   | Elaboração de cartazes sobre o tema “Enfrentamento ao abuso e exploração sexual de crianças e adolescentes” para o evento Fita Tela 2017. |
| SETA Unidade Guaraçá                               | Proteção Social Básica – Serviço de Convivência e Fortalecimento de Vínculos | Atividade de culinária com os usuários do serviço.  |
| Serviço de Saúde Dr. Cândido Ferreira              | Saúde mental   | Distribuição de fanzine (folheto não oficial)   |

|  |  |   |
|--|--|---|
|  |  | elaborado pelos adolescentes com a temática “Não à redução da maioria penal” para os usuários da Rádio Maluco Beleza. |
|--|--|---|

| <b>REGIÃO NOROESTE – 3 parceiros</b> |                      |   |
|--------------------------------------|----------------------|---|
| <b>PARCEIRO/SERVIÇO</b>              | <b>ÁREA/SEGMENTO</b> | <b>ATIVIDADES REALIZADAS</b>  |
| CAPS AD Antônio Orlando              | Saúde mental         | Entrega de fotos em retratos do registro fotográfico realizado no campeonato de futebol (CAPS e COMEC) em 2016.   |
| Casa de Cultura Fazenda Roseira      | Cultura              | Preparação do Sarau com a temática “Enfrentamento ao abuso e exploração sexual de crianças e adolescentes”: oficina de bandeiras em tecido, culinária com preparação de bolachas caseiras para compor o lanche coletivo, confecção de pipas e painel temático para a recepção do evento.<br><br>Distribuição de fanzine (folheto não oficial) elaborado pelos adolescentes com a temática “Não à redução da maioria penal”. Entrega de latas de spray, personalizadas pelos |

|   |          |   |
|---|----------|---|
|   |          | adolescentes, para todos os participantes do encontro de final de ano da REAJU.   |
| E.E. Prof. <sup>a</sup> Conceição Ribeiro | Educação | Revitalização de espaço externo com instalação de uma horta.<br><br>Parceria com o Viveiro Municipal de Mudas, para orientação na preparação do solo e plantio. |

| <b>REGIÃO NORTE – 1 parceiro</b> |   |   |
|----------------------------------|---|---|
| <b>PARCEIRO/SERVIÇO</b>          | <b>ÁREA/SEGMENTO</b>  | <b>ATIVIDADES REALIZADAS</b>  |
| Ação Forte                       | Proteção Social Básica<br>– Serviço de Convivência e Fortalecimento de Vínculos | Grafite na parte interna da instituição com o logo e figuras representativas para a comunidade. |

### 6.7. DADOS DO PROGRAMA DE PSC

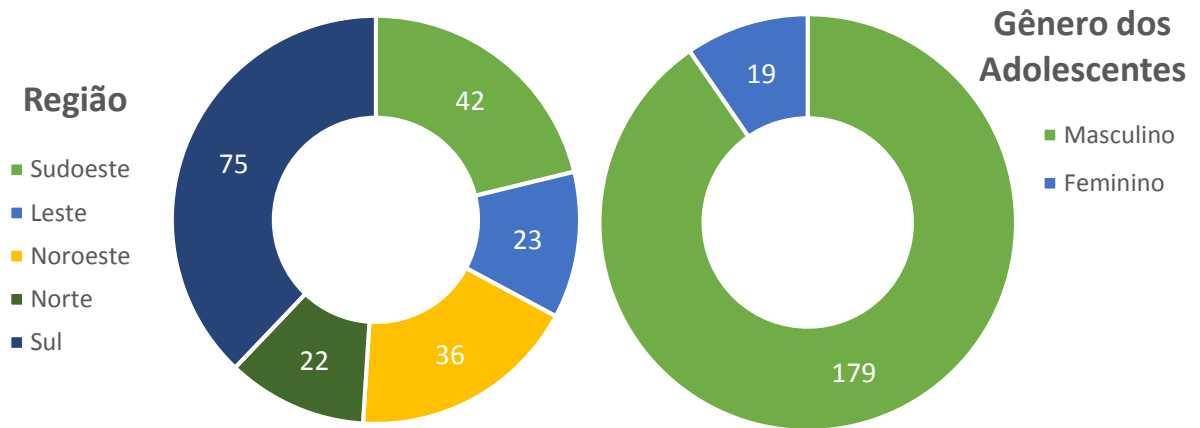

### Escolaridade dos Adolescentes (Em Cursos Formais)

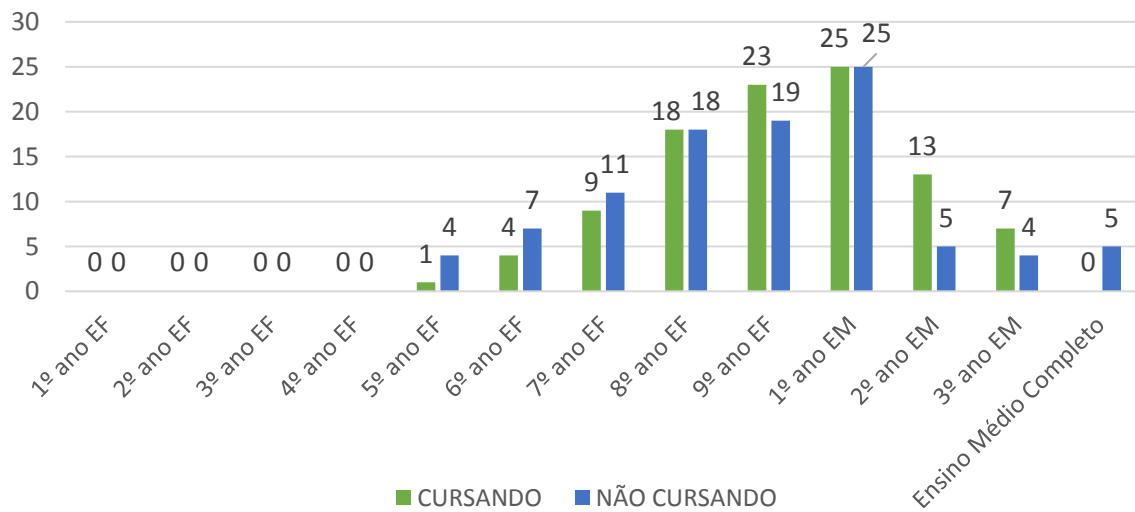

### Faixa Etária dos Adolescentes

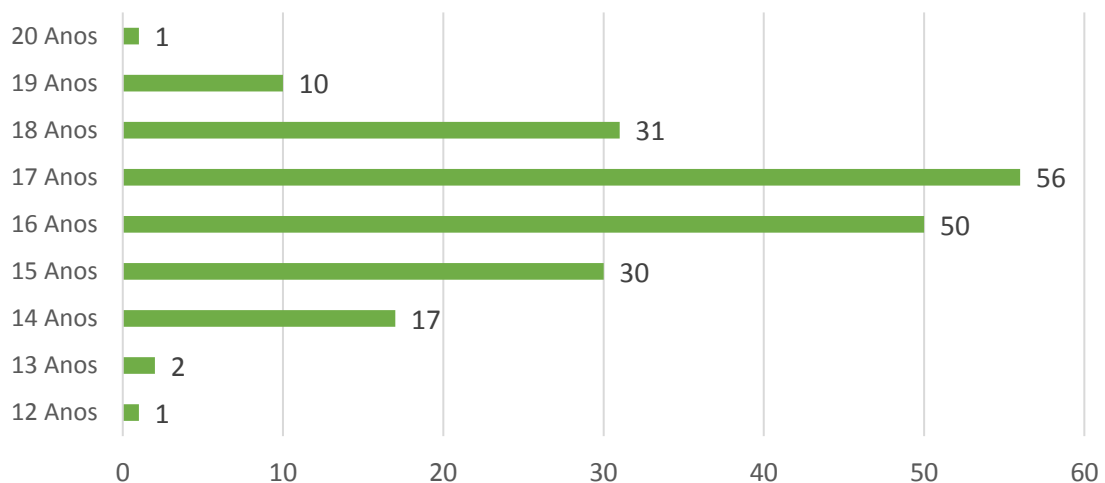



### Motivo de Entrada na Medida de PSC

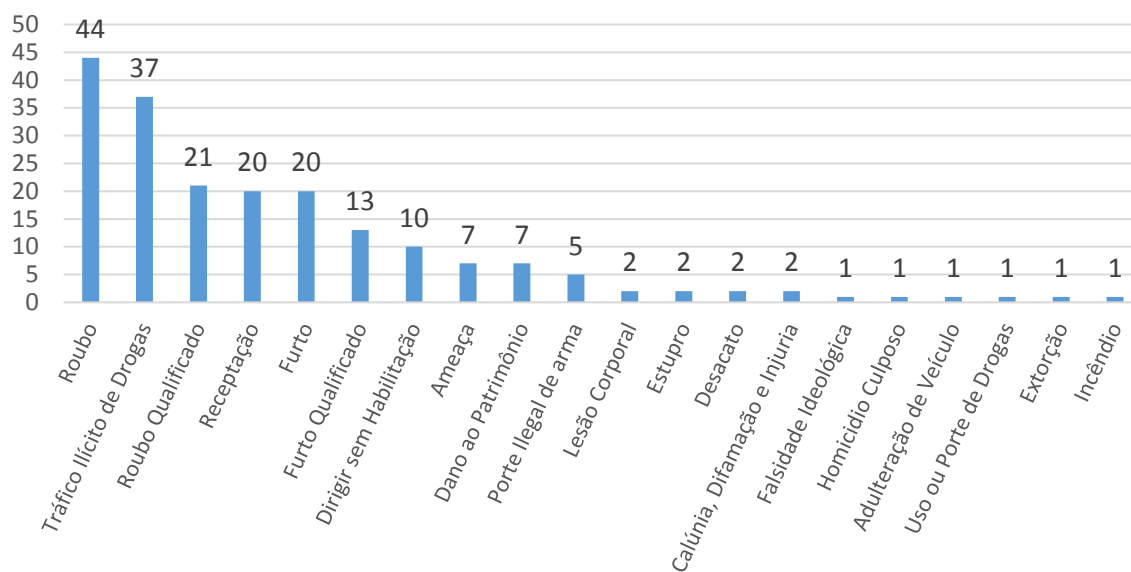

### Motivo de Saída na Medida de PSC

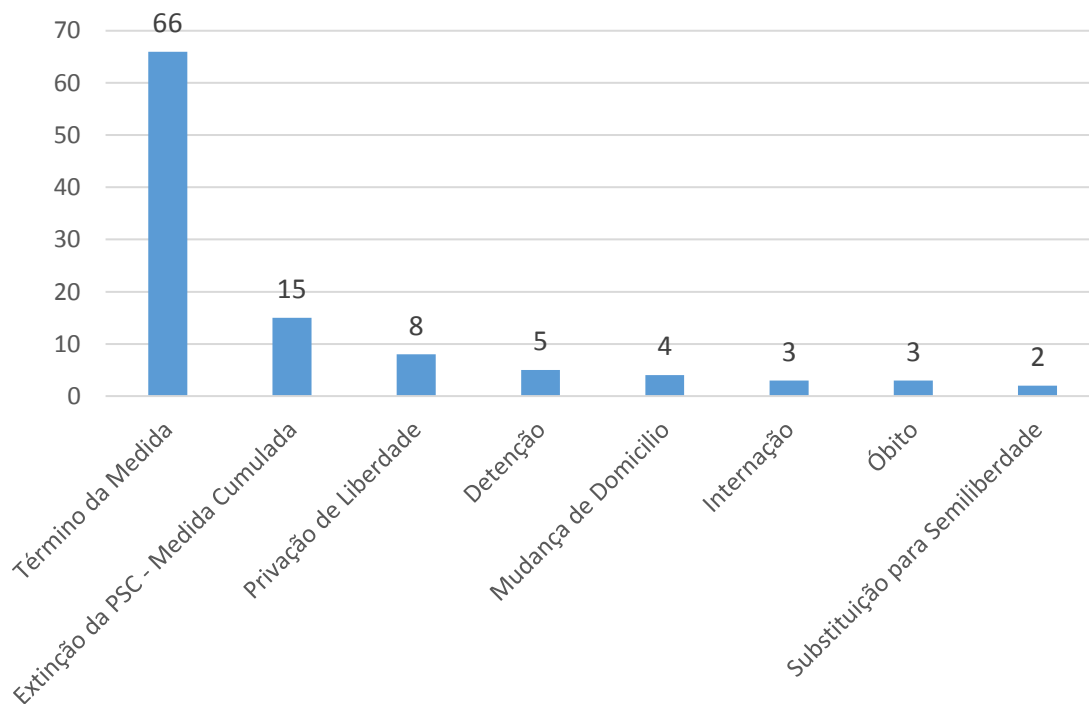

### Atendimentos Individuais

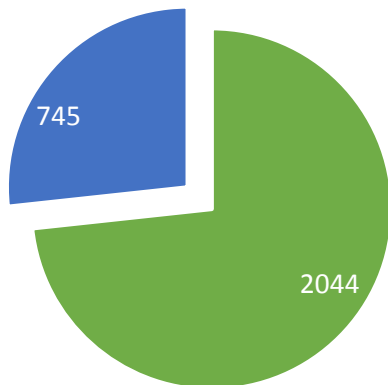

- ATENDIMENTOS INDIVIDUAIS AOS ADOLESCENTES
- ATENDIMENTOS INDIVIDUAIS AS FAMÍLIAS

### Atendimentos Grupais

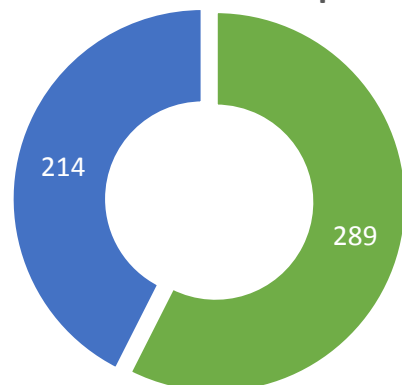

- AÇÕES EM GRUPO COM ADOLESCENTES
- AÇÕES EM GRUPO COM FAMÍLIAS

### Atividades Realizadas

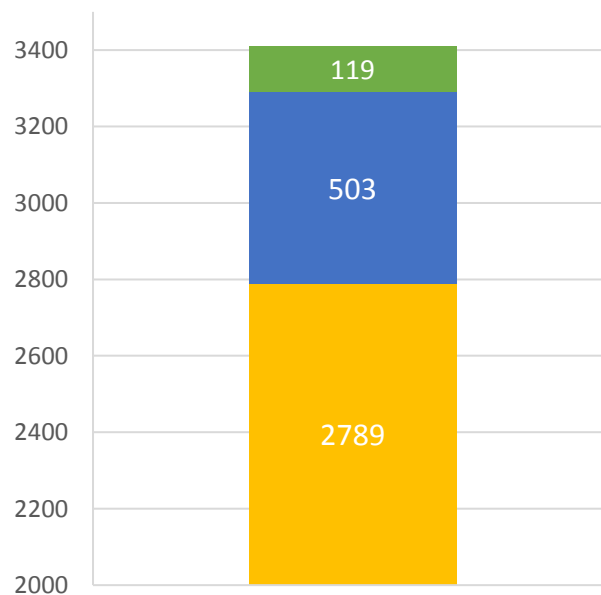

TOTAL: 3411

- ENTREVISTAS/ATENDIMENTOS DOMICILIARES
- AÇÕES EM GRUPO
- ATENDIMENTOS INDIVIDUAIS

## 7. TOTAL DE ADOLESCENTES ATENDIDOS NOS PROGRAMAS:

ANOS:2016/2017

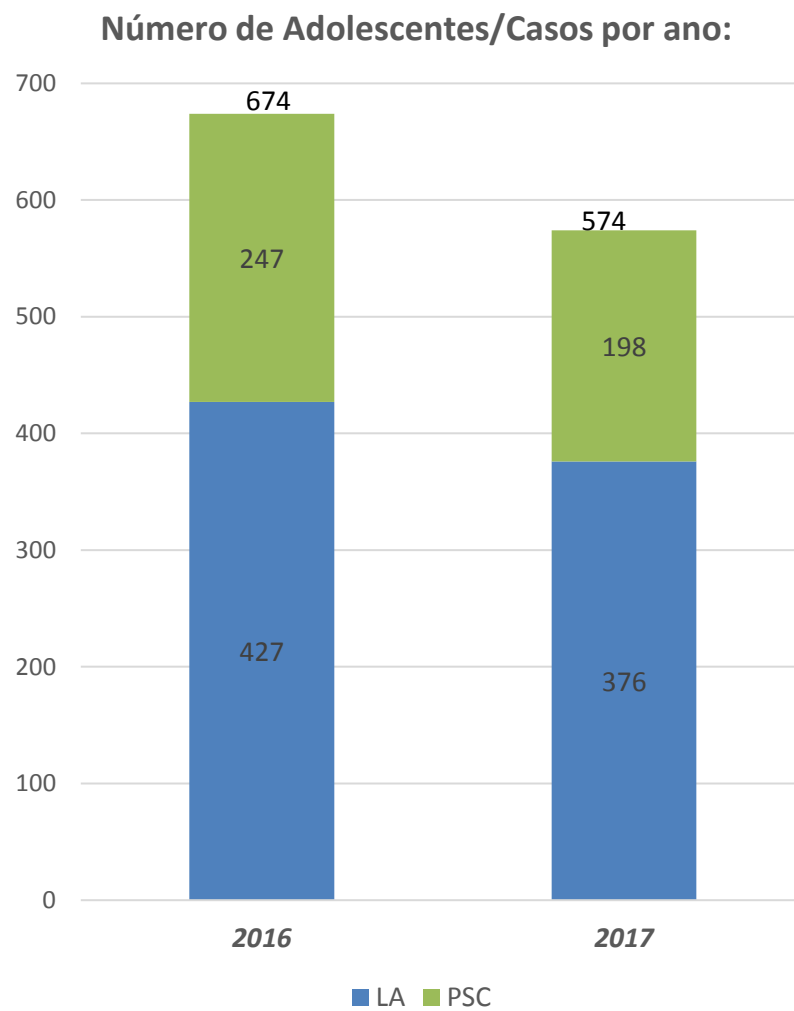

## 8. MEDIDA CUMULADA

A medida cumulada refere-se à aplicação de duas medidas concomitantes ao adolescente, ou seja, de Liberdade Assistida e Prestação de Serviços à Comunidade. Em 2017 a medida cumulada representou do total de adolescentes atendidos nos programas: PSC 46,96% e LA 24,20%.

No decorrer do ano, entre os casos com medida cumulada, 16,12% receberam a extinção de PSC e permaneceram com a medida de LA (conforme gráfico “Motivo de Saída na Medida de PSC” na página 25).

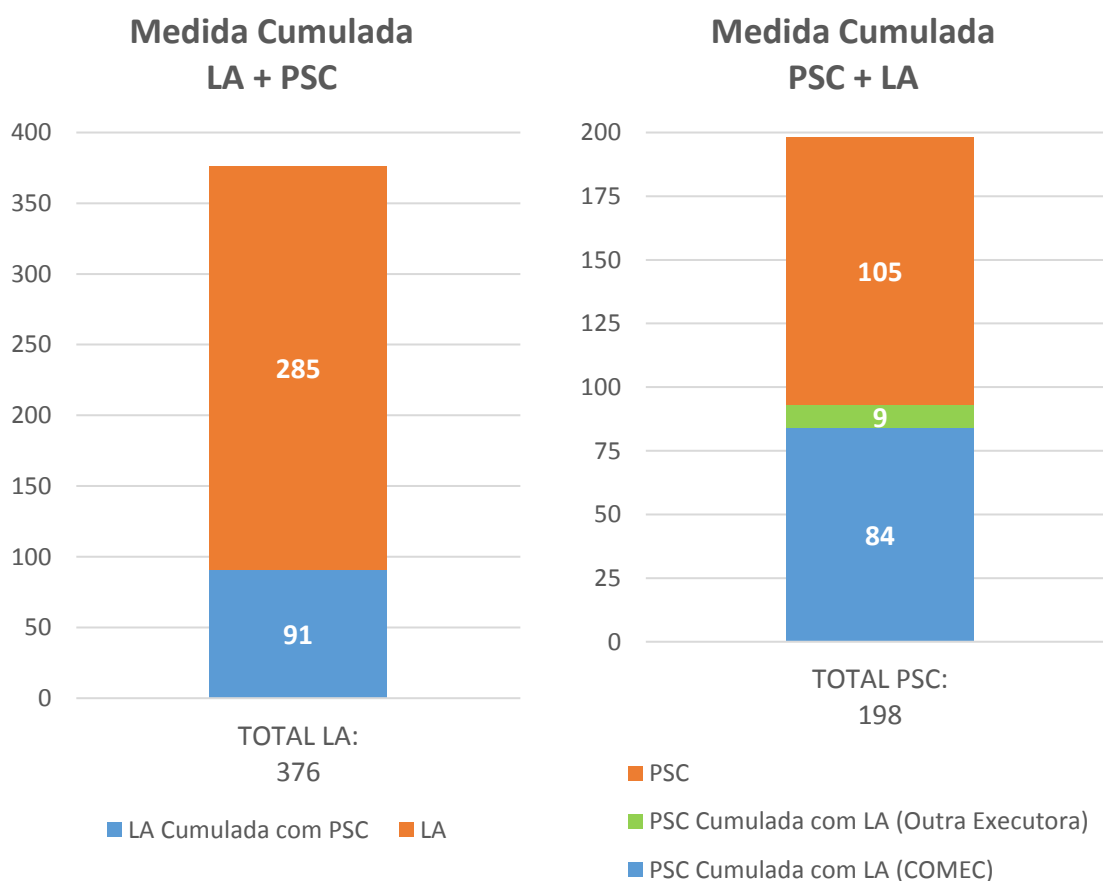

## 9. CONSIDERAÇÕES FINAIS

Concluimos mais um ano de trabalho enfrentando os desafios do atendimento ao adolescente em medidas socioeducativas com ações em destaque:

### **9.1. PARTICIPAÇÕES: EVENTOS, CONFERÊNCIAS, COMISSÕES E CURSOS.**

- Participação da equipe técnica e adolescentes no IV Encontro da Juventude - uma Política em construção (REAJU), realizado pelo Grupo de Trabalho Interinstitucional (GTI) Juventude na FEAC (link: <http://www.feac.org.br/jovens-protagonistas-criam-rap-em-defesa-dos-seus-direitos-2/>) e no sarau temático que abordou o “Combate ao Abuso e à Exploração Sexual de Crianças e Adolescentes”, organizado pela REAJU em parceria com a Fazenda Roseira;
- Evento do lançamento da campanha #chegadetrabalho infantil, realizada pela Coordenadoria Nacional de Combate à Exploração do trabalho da Criança e do Adolescente na sede do Ministério do Trabalho em Campinas – SP;
- XI Edição do evento do dia 18 de maio “Dia Nacional de enfrentamento ao Abuso e a Exploração Sexual de Crianças e Adolescentes”, realizado pela comissão de combate à violência doméstica contra crianças e adolescentes do Conselho Municipal dos Direitos da Criança e Adolescentes (CMDCA);
- Exposição itinerante "Um mundo sem trabalho infantil", organizada pelo Tribunal Regional do Trabalho da 15ª Região, como parte das atividades do Programa de Combate ao Trabalho Infantil e de Estímulo à Aprendizagem da Justiça do Trabalho;
- Curso realizado pela Secretaria de Assistência Social e Segurança Alimentar: “Impacto das Violências nas Famílias – Consolidar Políticas e Garantir Direitos”;
- Curso de “Aperfeiçoamento da Gestão das Organizações da Sociedade Civil” organizado pelo grupo Gerir em parceria com a FEAC;
- Comissão de Medidas Socioeducativas do Conselho Municipal dos Direitos da Criança e do Adolescente (CMDCA) que organizou o IV Seminário de Medida Socioeducativa “O que eu levo? ”;
- Comissão de Violência Doméstica contra a Criança e Adolescente (VDCCA), do Conselho Municipal dos Direitos da Criança e do Adolescente (CMDCA) que

organizou o “III Seminário Família em Situação de Violência-Possibilidade e Estratégias”;

- XII Conferência Municipal de Assistência Social de Campinas - “Garantia de Direitos no Fortalecimento do SUAS – Sistema Único de Assistência Social”;
- Simpósio Educação Social “Território de Potencialidades”, realizado pela Secretaria Municipal de Assistência Social e Segurança Alimentar;
- Congresso Mundial de Educadoras e Educadores Sociais (XIX), organizado pela Associação dos Educadores e Educadoras Sociais do Estado de São Paulo – AEEESP realizado na UNICAMP;
- Cursos organizados pela Comissão de Medidas Socioeducativas do Conselho Municipal dos Direitos da Criança e do Adolescente (CMDCA) através de reuniões ordinárias, resultando em duas capacitações: “Os Desafios Do Educador No Trabalho Cotidiano Com Adolescentes Vulneráveis”, ministrado pela Profa. Cenise Monte Vicente e “Territórios da Cidade e Jovens: Cultura, Sociedade e Políticas” ministrado pelo Prof. Paulo Arthur Malvassi;
- Participação no Fórum de “Erradicação do Trabalho Infantil e Proteção ao Adolescente Trabalhador da Região Metropolitana de Campinas”, com o tema “tráfico ilícito de drogas e trabalho infantil”.

### **9.2. DEFESAS DE TESE**

- A técnica do programa de Liberdade Assistida, Juliana Valente, defendeu sua dissertação de mestrado “Dilemas Morais na Liberdade Assistida: O Caso de Campinas”, no Instituto de Filosofia e Ciências Humanas da UNICAMP, conforme link:  
[http://repositorio.unicamp.br/bitstream/REPOSIP/322782/1/Valente\\_JulianaBerg\\_er\\_M.pdf](http://repositorio.unicamp.br/bitstream/REPOSIP/322782/1/Valente_JulianaBerg_er_M.pdf)

### **9.3. PARTICIPAÇÕES EM CONSELHOS**

- Eleição de uma funcionária do COMEC como suplente no Conselho Municipal da Criança e do Adolescente de Campinas - CMDCA, para compor a gestão do biênio 2018 -2019.

### **9.4. OFICINAS**

- Oficina para os funcionários do COMEC sobre doenças sexualmente transmissíveis, ministrado pelo Centro de Referência do Programa Municipal de DST, AIDS e Hepatites Virais;
- Oficina interna, ministrada pelo assessor jurídico do COMEC, Lucínio de Mesquita Felix, sobre Direito de Família, Adoção, Guarda e Tutela, etc.;
- Oficina para desenvolvimento de projetos realizada pela FEAC para apresentação na 1ª Rodada Social. A iniciativa visou aproximar as Organizações da Sociedade Civil com as empresas socialmente responsáveis.

### **9.5. PARCERIA**

- Parceria de trabalho com a Pró-Reitoria de Graduação da UNICAMP, através de seu órgão do Serviço de Apoio ao Estudante (SAE). Em 2017, os bolsistas estagiários desempenharam funções de diversos tipos, considerando a expertise acadêmica de cada um, através do programa de Bolsas de Permanência denominado BAS. Foram orientados e acompanhados pela UNICAMP e pelo COMEC, de forma a desenvolverem ações que agregassem as demandas do COMEC e seus grupos de atendimento, associados às exigências da formação em aprendizagem e pesquisa dos alunos/bolsistas estagiários. Em cada ano há um fato característico e, em 2017, a credibilidade na avaliação desta parceria pode ser ressaltada através do êxito do Projeto Juventude Ativa, uma iniciativa cujo objetivo foi investir no tema inserção no mundo do trabalho com adolescentes vinculados ao COMEC - PSC. Para isso, o Projeto propôs auxiliar os adolescentes na elaboração de seus currículos, de modo participativo; a refletir junto a cada adolescente sobre o ambiente virtual para a busca de trabalho; além de ponderações e aprendizagens acerca da imagem, vocabulário, vestimenta de cada adolescente durante a entrevista de emprego,

dentre outros. O projeto pretendeu ainda provocar reflexões sobre os estudos escolares e extraclasse na vida dos adolescentes, de forma a ressignificar seu papel social, assim como ampliar repertórios para contribuir com o seu desenvolvimento. Outras ações, foram: investimento na sistematização de dados visando a melhoria do banco de dados institucional que necessitará para definir o perfil dos adolescentes atendidos e dos relatos de grupos, além de uma completa reorganização dos materiais usados e de confecções de painéis temáticos para potencializar os atendimentos da instituição;

- Parceria com as universidades PUC Campinas e UNIP, formalizado através dos estágios de graduação dos cursos de Psicologia e Serviço Social;
- Parceria com a Rede Minha Campinas na formação em política para os adolescentes e funcionários e no trabalho em conjunto com a Fazenda Roseira para a elaboração de um vídeo com a captação e edição de imagens, sobre a vivência de adolescentes meninas na medida de internação provisória/Fundação CASA;
- Parceria com a Casa de Cultura Tainã para mobilizar nos adolescentes, reflexões sobre a cultura afro brasileira, racismo, além de vivências de toque de tambores de aço e inclusão digital.

#### **9.6. GRUPOS DE TRABALHO**

- Grupo de trabalho do Plano Decenal de Atendimento Socioeducativo (2014-2024), com supervisão técnica da profa. Dra. Maria de Lourdes Trassi Teixeira. Realização de um boletim de acompanhamento das metas previstas para o primeiro triênio, segue linK:  
[https://cmdca.campinas.sp.gov.br/sites/cmdca.campinas.sp.gov.br/files/u5/cmdc\\_a\\_boletim\\_medidas\\_1trienio\\_2017.pdf](https://cmdca.campinas.sp.gov.br/sites/cmdca.campinas.sp.gov.br/files/u5/cmdc_a_boletim_medidas_1trienio_2017.pdf)
- Rede Articula Juventude – REAJU, cujo objetivo é refletir e propor ações que fortaleçam as políticas para a juventude de Campinas;
- Grupo de trabalho da equipe do COMEC com o investimento numa pesquisa cujo objetivo é avaliar indicadores sobre a permanência escolar dos adolescentes. Na intenção de possibilitar novas ações na parceria coma as escolas.



### **9.7. VISITAS**

Recebemos visitas de representantes de executoras de medidas de outros municípios, estados e de Universidade de Campinas, para conhecer o trabalho desenvolvido pelo COMEC:

- Instituto Sou da Paz - São Paulo;
  - Equipe técnica da Vara e da Infância e Juventude de Campinas;
  - Executoras de medidas socioeducativas em meio aberto de São Paulo – SP;
  - Alunas do curso de Serviço Social da PUC - Campinas.
- A equipe técnica do COMEC realizou visita na unidade de internação feminina da Fundação CASA Chiquinha Gonzaga em São Paulo, e no projeto pioneiro PAMI (Programa de Atendimento Materno Infantil);
  - Visita monitorada dos adolescentes e equipe técnica do COMEC, ao museu Afro Brasil, Parque Ibirapuera (São Paulo – SP) em comemoração ao dia da consciência negra.

### **9.8. PROJETOS**

- Projeto UrbanizArte - Ação FEAC Arte e Cultura - Participação da equipe técnica e adolescentes nas atividades ofertadas aos moradores do Campo Belo, região Sul de Campinas. A iniciativa teve como objetivo promover a cidadania, o encontro entre as pessoas e o fortalecimento da identidade comunitária, por meio de diversas atrações artísticas, culturais e esportivas. Conforme link: <http://www.feac.org.br/urbanizarte-promove-manha-de-cidadania-e-diversao-na-regiao-sul/>
- Projeto Geral na Saúde, financiado pela Associação da Indústria Farmacêutica de Pesquisa - Interfarma, que tem como objetivo realizar a divulgação de temas de saúde através de seu site. Os adolescentes realizaram o texto sobre cuidados de saúde numa “rave”, conforme link: <https://geralnasaude.com.br/destaques/dicas-dos-jovens-do-comec-para-aproveitar-uma-rave-com-sa>

- Recebemos as doações do Instituto Arredondar, parceria iniciada em 2012, para darmos continuidade aos nossos projetos que não são cobertos pelo cofinanciamento. O projeto visa o arredondamento dos centavos nas empresas apoiadoras que são treinadas pelo Instituto Arredondar, contribuindo com as OSCs, descrito no link: <http://www.arredondar.org.br/>
- O Grupo “Maria Retalho” deu continuidade ao seu trabalho, aumentando a produção dos seus produtos e criando novos pontos de vendas, além dos seus bazares anuais. Manteve o espaço de costura aberto ao público para visitaç o e aquisiç o dos produtos, em dias determinados. As mulheres envolvidas no projeto puderam se beneficiar do aprendizado da costura/patchwork e ter outra opç o na sua renda familiar. Esse ano o grupo confeccionou um painel de retalhos para a peç a Saltimbancos, organizado pela FEAC, integrando o projeto FEAC Arte e Cultura (<http://www.feac.org.br/os-saltimbancos-emociona-plateia-com-espetaculo-inclusivo/>)

### **9.9. FAMÍLIA**

Destacamos nas nossas a  es territoriais, maior envolvimento com a rede intersetorial, a partir da articula  o para o atendimento das fam lias. Essa aproxima  o pode favorecer a vincula  o desses grupos nos servi os, al m de contribuir para a amplia  o de informa  es sobre a comunidade.

Dentre as demandas do atendimento familiar, ressaltamos o aumento da necessidade de aquisi o de alimenta  o, vestu rio e moradia, itens b sicos   sobreviv ncia humana. Evidenciando, cada vez mais a redu  o dos recursos para a  rea social, de educa  o e sa de. Reflexo do cen rio pol tico e socioecon mico atual de nosso pa s.

### **9.10. TRABALHOS CONCLU DOS**

- **Site institucional** - em 2017, lançamos o novo site que estava em elabora  o h  alguns anos, com um layout moderno, responsivo e din mico, permitindo maior interatividade com o p blico e parceiros. Esse novo espaço institucional

permitirá acesso à dados da instituição como: relatórios anuais, balanço patrimonial, certidões, entre outros documentos. Como também, disponibiliza link para visualização de projetos e trabalhos realizados pelos adolescentes;

- **Livro** - finalizamos a construção de um livro sobre os 37 anos de experiências com adolescentes em medidas socioeducativas no município de Campinas, sendo intitulado “COMEC: Uma trajetória de trabalho com adolescentes”. Esse trabalho que consideramos muito importante, foi o resultado de pesquisas do acervo documental e dos relatórios diários dos atendimentos realizados durante décadas. O lançamento está previsto para 2018;

Ao elencarmos nossas ações realizadas durante o ano, compreendemos o reflexo prático e uma preocupação em promover e avaliar o trabalho, dando continuidade na sua qualificação, tornando o COMEC cada vez mais comprometido com o futuro dos adolescentes em medidas socioeducativas.

## 10. CONCLUSÃO

O COMEC em 2017 enfrentou inúmeros desafios: dar continuidade e manter o trabalho com os adolescentes e suas famílias, equacionar a saúde financeira da organização com capacidade para 280 metas, nos Programas de Liberdade Assistida e de Prestação de Serviços à Comunidade.

Foi incansável a busca de novas destinações de imposto de renda - IR - e na arrecadação das notas fiscais paulista. Manteve confiança na equipe gestora e técnica com alinhamento na sua missão e na responsabilidade dentro da política da criança e do adolescente no município. Investiu em capacitações/supervisões para as equipes técnicas, administrativas e de apoio.

Sabemos que o caminho está sempre em construção e que é possível nos aprimorarmos. Portanto, é com satisfação e responsabilidade que agradecemos a todos que acreditaram e colaboraram nas realizações desse período para enfrentarmos com otimismo os novos desafios do próximo ano, com a nova diretoria eleita para o biênio (2018-2019)

Ao concluir este relatório, o COMEC assume o compromisso anual de reportar suas atividades a seus diversos públicos, promover a transparência e a crença no trabalho de suas equipes.



---

**MARILI FOLTRAN**  
COORDENADORA GERAL



---

**ELENA MARIA HOMEM DE MELLO MEYER**  
PRESIDENTE